



Identifikasi Struktur Ruang Kecamatan Tawang Kota Tasikmalaya

Moh. Ali Ma'sum*, Adinda Nurul Fadhillah

Fakultas Geografi, Universitas Muhammadiyah Surakarta, Indonesia

Article Info

Article History

Submitted 2021-08-13

Revised 2021-12-30

Accepted 2022-01-30

Keywords

Spatial structure, Tawang District, Service Facilities

Abstrak

Tata ruang memiliki keterkaitan dalam sebuah perencanaan suatu wilayah terutama wilayah perkotaan, dimana *output*nya akan menghasilkan struktur ruang pada kota atau perkotaan yang tertata. Ekspresi geografis tidak lain sebagai cermin suatu kebijakan yang dibuat masyarakat mengenai perihal ekonomi, sosial serta kebudayaan. Pertumbuhan pembangunan kecamatan Tawang melaju pesat. Dampaknya, struktur ruang di kecamatan Tawangpun mengalami perubahan dimana penggunaan lahan ruang terbuka hijau (RTH) mengalami pengurangan berganti menjadi lahan terbangun. Karena hal tersebut maka penulis melakukan penelitian ini dengan tujuan untuk mengidentifikasi struktur ruang Kecamatan Tawang Kota Tasikmalaya. Penulis menggunakan jenis penelitian deskriptif dengan menerapkan pendekatan kuantitatif serta variabel penelitian ini berupa sarana prasarana yaitu fasilitas pelayanan masyarakat dan jaringan jalan. Hasil penelitian menunjukkan bentuk struktur kecamatan Tawang yaitu konsep pola pusat berganda, dimana pusat perkembangan dan pertumbuhan berada di tengah pemerintahan dan tengah perekonomian kecamatan Tawang, selain itu model struktur ruangnya yaitu multi nodal karena terdiri dari pusat, sub pusat serta pusat lainnya.

Abstract

Spatial planning has a link in the planning of an area, especially urban areas, where the output will produce an ordered urban or urban spatial structure. Geographical expression is nothing but a reflection of a policy made by the community regarding economic, social and cultural matters. Tawang sub-district development growth accelerated. As a result, the spatial structure in the Tawang sub-district has changed, where the use of green open space has decreased, changing to built-up land. Because of this, the authors conducted this study with the aim of identifying the spatial structure of Tawang District, Tasikmalaya City. The author uses a descriptive type of research by applying a quantitative approach and this research variable is in the form of infrastructure, namely community service facilities and road networks. The results of the study show the structure of the Tawang sub-district, namely the concept of a multiple center pattern, where the center of development and growth is in the middle of the government and the middle of the economy of the Tawang sub-district, besides that the spatial structure model is multi-nodal because it consists of the center, sub-center and other centers.

* Address: Jl. A. Yani Tromol Pos 1, Gatak, Pabelan, Kec. Kartasura, Kabupaten Sukoharjo, Jawa Tengah 57139
 E-mail: adlimasoem@gmail.com

PENDAHULUAN

Kecamatan Tawang merupakan kecamatan yang berada di wilayah administrasi Kota Tasikmalaya Jawa Barat, letak kecamatan yang berada di tengah kota membuat pertumbuhan dan perkembangan pembangunan kecamatan Tawang sangatlah pesat. Dampaknya, struktur ruang di kecamatan Tawangpun mengalami perubahan dimana yang paling menonjol yaitu penggunaan lahan ruang terbuka hijau (RTH) semakin mengalami pengurangan dikarenakan berganti menjadi lahan terbangun.

Struktur ruang sendiri merupakan tatanan dari pusat pemukiman serta sistem sarana prasarana yang berguna dalam mendukung kegiatan ekonomi dan sosial masyarakat dimana secara hierarki mempunyai hubungan fungsional. Dilansir dari (Kompas.com) tata ruang memiliki keterkaitan dalam perencanaan, menghasilkan struktur ruang pada suatu kota atau perkotaan. Ekspresi geografis tidak lain sebagai cermin suatu kebijakan yang dibuat masyarakat mengenai perihal ekonomi, sosial serta kebudayaan (Yunus W 2016).

Struktur ruang akan mengalami perubahan seiring dengan pertumbuhan wilayah tersebut seperti dalam aspek sosial ekonomi serta membentuk suatu organisasi keruangan tertentu yang merupakan representasi penggunaan ruang oleh manusia Struktur terbentuk berdasarkan persebaran kegiatan secara spasial Schnore (71) dalam (Lahagina, 2015).

Salah satu struktur ruang perkotaan yang dominan yaitu pemukiman dimana secara fisik merupakan penggunaan lahan yang paling mudah diidentifikasi, pemanfaatan ruang dalam hal untuk pengembangan kota perlu adanya pengarahannya rencana tata ruang. Menurut UU no 26. Tahun 2007 mengenai penataan ruangan menyebutkan maksud penataan ruang supaya tercapainya suatu situasi yang nyaman, tentram, aman, produktif serta mengembangkan pola keberlanjutan.

Kecamatan Tawang memiliki peran sebagai salah satu *growing points* di kota Tasikmalaya situasi ini menimbulkan terjadinya masalah perkotaan yaitu terkait struktur ruang kota yang belum konsisten atau belum tertata dengan baik serta sesuai dengan aturan yang berlaku Penelitian ini bertujuan untuk mengidentifikasi struktur ruang Kecamatan Tawang Kota Tasikmalaya. Fokus dari penelitian pada kesesuaian pusat sarana/fasilitas pelayanan kegiatan di perkotaan dan serta jaringan Sarana prasarana di Kecamatan Tawang pada Rencana Tata Ruang dan dan Tata Wilayah (RTRW) Kota Tasikmalaya.

METODE

Lokasi Penelitian

Kecamatan Tawang merupakan kecamatan yang berada di wilayah Kota Tasikmalaya Jawa Barat, Kecamatan ini berbatasan langsung dengan wilayah - wilayah berikut:
Selatan :Kacamatan Tamansari,
Barat :Kecamatan Mangkubumi dan Kecamatan Cihideung,
Utara :Kecamatan Cipedes,
Timu :Kecamatan Purbaratu dan Kecamatan Cibeureum.

Kecamatan Tawang memiliki luas 7,08 km² yang terdiri dari 5 Kelurahan. Jarak antara kelurahan satu dengan kelurahan lain di wilayah Kecamatan Tawang yaitu berkisar mulai dari 0,5 km sampai dengan 7,1 km. Lokasi penelitian dapat dilihat pada gambar 1. berikut.

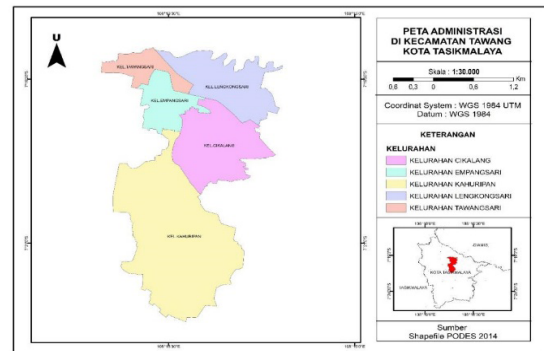

Gambar 1. Peta Lokasi Penelitian

Metode Penelitian

Penulis melakukan kajian ini dengan menerapkan jenis penelitian deskriptif serta menggunakan pendekatan kuantitatif. Untuk variabel yang digunakan merupakan hasil telaah penulis dari teori yang terkait serta mewakili konsep dari struktur ruang. Variabel yang digunakan dapat ditinjau pada Tabel 1.

HASIL DAN PEMBAHASAN

Kajian Struktur Ruang Eksisting Kecamatan Tawang

Kajian Pusat Fasilitas Pelayanan Kecamatan Tawang

Pusat fasilitas pelayanan kecamatan Tawang terletak di kelurahan Tawang dan kelurahan kratonan, kesimpulan ini didapat dari persebaran fasilitas yang memusat di kelurahan tersebut. Untuk lebih lengkap mengenai persebaran fasilitas kecamatan

Tawang dapat dilihat pada gambar 2 diba-

Tabel 1. Variabel Penelitian

Tujuan	Variabel	Sumber
Menidentifikasi struktur ruang Kecamatan Tawang Kota Tasikmalaya	Fasilitas Pelayanan :	BPS (2020)
	Sarana Pendidikan	Google Earth
	Sarana Perdagangan	Kemendikbud(https://referensi.data.kemdikbud.go.id/)
	Sarana Peribadatan	Kemenag (simas.kemenag.go.id)
	Sarana Kesehatan	Open Data Kota Tasikmalaya
	Sarana Perkantoran	
	Jaringan Jalan :	
	Pengembangan Jaringan Jalan	SHP Jaringan Jalan

Sumber: Hasil Pengolahan Penulis, 2021

wah.

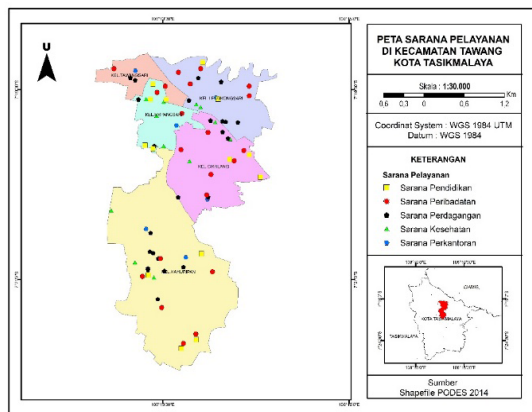

Gambar 2. Peta Persebaran Fasilitas Pelayanan Kecamatan Tawang

Pelayanan Fasilitas Pendidikan

Sarana pendidikan di Kecamatan Tawang menurut hasil data pengolahan sudah menunjukkan jumlah yang mencukupi dari setiap tingkatan mulai dari sekolah dasar sampai perguruan tinggi, serta sebarannya merata disetiap kelurahan. Jarak setiap sekolah relatif berdekatan dan tidak membuat siswa kesusahan untuk menuju sekolahnya. Data persebaran sekolah dapat ditinjau pada Tabel 2.

Pelayanan Fasilitas Perdagangan

Fasilitas/sarana perdagangan dalam hal ini menggunakan sampel pasar/toko modern dan pasar tradisional, dari hasil kajian penulis merasa sudah cukup dengan jumlah pasar yang ada, untuk memenuhi kebutuhan masyarakat. Pelayanan perdagangan kecamatan Tawang tidak membutuhkan lagi fasilitas perdagangan. Namun kemungkinan yang dibutuhkan berupa jasa saja. Adapun persebaran pasar dan toko bisa dilihat pada Tabel 3.

Pelayanan Fasilitas Peribadatan

Kecamatan Tawang dalam segi persebaran

agama penduduknya termasuk cukup heterogen karena terdapat beberapa keyakinan serta tempat peribadatan. Sarana peribadatan kecamatan Tawang mayoritas berupa masjid yaitu sebanyak 109 bangunan, kemudian gereja sebanyak 5 bangunan dan yang paling sedikit yaitu wihara 1 bangunan. Jumlah ini sudah cukup untuk keperluan beribadah masyarakat. Adapun persebaran data sarana/fasilitas peribadatan dapat ditinjau pada Tabel 4.

Pelayanan Fasilitas Kesehatan

Fasilitas kesehatan kecamatan Tawang sudah cukup banyak dan kapasitas dari sarana kesehatannya juga sudah sangat mencukupi. Dimana fasilitas kesehatan yang ada berupa rumah sakit, rumah sakit bersalin, puskesmas, puskes pembantu, serta fraktik umum dokter atau lainnya. Kecamatan Tawang menurut penulis sudah tidak membutuhkan fasilitas atau sarana kesehatan mungkin hanya fasilitasnya saja yang dilengkapi. Persebaran fasilitas kesehatan kecamatan bisa dilihat pada Tabel 5.

Pelayanan Fasilitas Perkantoran

Sarana perkantoran yang dimaksud disini merupakan kantor pemerintahan yang berarti kantor kecamatan dan kantor kelurahan. Sebaran kantor ini dirasa cukup strategis karena hampir setiap kantor berada pada pusat pertumbuhan daerah nya masing-masing. Persebaran sarana perkantoran dapat ditinjau pada Tabel 6.

Kajian Jaringan Prasana Wilayah Kota Pengembangan Jaringan Jalan

Jaringan jalan di kecamatan Tawang sudah tertata dengan rapih dan telah menghubungkan setiap fasilitas pelayan. Jaringan jalan yang terdapat di kecamatan Tawang berupa jalan kolektor yang mana jalan ini menjadi jalan penghubung kota Tasikmalaya dengan kecamatan lainnya, selain itu jalan yang paling banyak yaitu jalan lokal dengan penempatan jalan yang rapih. Dan juga jalan lainya serta jembatan-jembatan. Sebaran ja-

Tabel 2. Data Persebaran Fasilitas/Sarana Pendidikan Kecamatan Tawang

No	Nama	Kelurahan	No	Nama	Kelurahan
1	SD Al Falah	Cikalang	32	SMP IT At Taufiq	Kahuripan
2	SD Al Muttaqin	Cikalang	33	SMP Muhammadiyah	Empangsari
3	SD IT At Taufiq	Kahuripan	34	SMPN 1 Tasikmalaya	Empangsari
4	SD Joy Kids National Plus	Empangsari	35	SMPN 10 Tasikmalaya	Tawangsari
5	SD Lab UPI	Kahuripan	36	SMPN 2 Tasikmalaya	Empangsari
6	SD Muhammadiyah	Empangsari	37	SMPN 3 Tasikmalaya	Tawangsari
7	SD Pui Cicurug	Cikalang	38	SMPN 4 Tasikmalaya	Tawangsari
8	SD Yos Sudarso	Empangsari	39	SMPN 9 Tasikmalaya	Kahuripan
9	SDIT Al Mukrom	Lengkongsari	40	SMP Pasundan	Kahuripan
10	SDN 1 Cikalang	Kahuripan	41	SMP Pui Cicurug	Cikalang
11	SDN 1 Pengadilan	Empangsari	42	SMP Yos Sudarso	Empangsari
12	SDN 1 Sukasari	Lengkongsari	43	SMAN 1	Kahuripan
13	SDN 2 Cikalang	Kahuripan	44	SMKN 2	Kahuripan
14	SDN 2 Pengadilan	Empangsari	45	SMAN 5	Kahuripan
15	SDN 3 Pengadilan	Empangsari	46	SMK Periwatas	Lengkongsari
16	SDN 3 Sukasari	Lengkongsari	47	SMK Perwari	Lengkongsari
17	SDN 4 Pengadilan	Empangsari	48	SMA Bpk Penabur	Kahuripan
18	SDN 4 Sukasari	Lengkongsari	49	SMA Muhammadiyah	Empangsari
19	SDN Babakan Goyang	Cikalang	50	SMK Muhammadiyah	Empangsari
20	SDN Cilolohan	Kahuripan	51	SMK Angkasa	Cikalang
21	SDN Citapen	Empangsari	52	SMA Ibnu Siena	Kahuripan
22	SDN Dadaha	Kahuripan	53	SMA Pasundan	Empangsari
23	SDN Galunggung	Tawangsari	54	Aliah NU	Tawangsari
24	SDN Lengkong	Lengkongsari	55	UNSIL	Kahuripan
25	SDN Lengkongsari	Lengkongsari	56	UPI	Kahuripan
26	SDN Nyantong	Kahuripan	57	POLTEKES	Kahuripan
27	SDN Pahlawan	Cikalang	58	UNPER	Kahuripan
28	SDN Sindangalih	Kahuripan	59	STIKES BTH	Kahuripan
29	SDN Tawangsari	Empangsari	60	BSI	Empangsari
30	SLB Yayasan Bahagia	Cikalang	61	STIMIK DCI	Cikalang
31	SMPI Ibnu Siena	Kahuripan	62	STISIP	Lengkongsari

Sumber : Hasil Pengolahan Penulis, 2021

Tabel 3. Data Persebaran Fasilitas/sarana Perdagangan Kecamatan Tawang

No	Nama	Kelurahan	No	Nama	Kelurahan
1	Alfamart	Kahuripan	14	Alfamart	Tawang Sari
2	Indomart	Kahuripan	15	Alfamart	Cikalang
3	Indomart	Cikalang	16	Alfamart	Cikalang
4	Indomart	Kahuripan	17	Alfamart	Empangsari
5	Indomart	Kahuripan	18	Kimonu Nu	Tawang Sari
6	Tasco Cikalang	Cikalang	19	GSD Mini Market	Empangsari
7	Tasco Siliwangi	Kahuripan	20	Yomart	Lengkongsari
8	Tasco Bebedahan	Lengkongsari	21	Yomart	Empangsari
9	Tasco Mart	Lengkongsari	22	Yomart	Kahuripan
10	Qini Mart	Lengkongsari	23	Mini Market Cicadas	Cikalang
11	Qini Mart	Lengkongsari	24	Mahaka MiniMarket	Kahuripan
12	Alfamart	Kahuripan	25	Vienna Mahaka Mart	Kahuripan
13	Alfamart	Kahuripan	26	Pasar Pancasila	Lengkongsari

Sumber : Hasil Pengolahan Penulis, 2021

Tabel 4. Data Persebaran Fasilitas/Sarana Peribadatan Kecamatan Tawang

No	Nama Tempat Ibadah	Kelurahan	No	Nama Tempat Ibadah	Kelurahan
1	Masjid Bani Ahmad	Empangsari	59	Masjid Riadul Jannah	Kahuripan
2	Masjid Asyukur	Cikalang	60	Masjid Hidayatul Muslimin	Kahuripan
3	Masjid Baitul Amanah	Cikalang	61	Masjid Al-Hidayah	Cikalang
4	Masjid Al-Ma'ruf	Cikalang	62	Masjid Al-Ikhlas	Kahuripan
5	Masjid Al-Muhajirin Unsil	Kahuripan	63	Masjid Baitul Anwar	Cikalang
6	Masjid Assalam	Kahuripan	64	Masjid Al-Falah	Cikalang
7	Masjid Al-Hikmah	Lengkongsari	65	Masjid Muhajirin	Cikalang
8	Masjid Al-Barkah	Kahuripan	66	Masjid Ar-Rohmat	Kahuripan
9	Masjid Al-Barokah	Cikalang	67	Masjid Sabilul Huda	Kahuripan
10	Masjid Al-Falah	Cikalang	68	Masjid As-Sidik	Cikalang
11	Masjid At-Taqwa	Cikalang	69	Masjid Al-Hikmah	Cikalang
12	Masjid Nurul Huda	Lengkongsari	70	Masjid Persatuan	Kahuripan
13	Masjid Al-Huda	Lengkongsari	71	Masjid Nurul Hikmah	Cikalang
14	Masjid Al-Ikhlas	Lengkongsari	72	Masjid Al-Huda	Cikalang
15	Masjid Haji Umar	Empangsari	73	Masjid Al-Muttaqin	Cikalang
16	Masjid Ar-Ruswadi	Kahuripan	74	Masjid Al-Kudu'ah	Cikalang
17	Masjid Darul Hayya	Cikalang	75	Masjid Al-Ikhlas	Cikalang
18	Masjid Al-Munawwaroh	Empangsari	76	Masjid Nurul Falah	Empangsari
19	Masjid Al-Barokah	Lengkongsari	77	Masjid Al-Muhsinin	Cikalang
20	Masjid Al-Hidayah	Lengkongsari	78	Masjid At-Taqwa	Empangsari
21	Masjid Al-Mu'min	Empangsari	79	Masjid Al-Hidayah	Empangsari
22	Masjid Al-Barokah	Lengkongsari	80	Masjid Bani Ismail	Empangsari
23	Masjid Baitul Fallah	Lengkongsari	81	Masjid Al-Husna	Empangsari
24	Masjid As-Sobirin	Kahuripan	82	Masjid At-Taqwa	Empangsari
25	Masjid At-Tarbiyah	Kahuripan	83	Masjid Al-Mu'min	Empangsari
26	Masjid Al-Mathoriyah	Kahuripan	84	Masjid Bani Sayuti	Empangsari
27	Masjid As-Salam	Kahuripan	85	Masjid Al-Barokah	Empangsari

28	Masjid Nurul Fitroh	Kahuripan	86	Masjid Baetul Falah	Lengkongsari
29	Masjid Al-Fatah	Kahuripan	87	Masjid Al-Ihsan	Lengkongsari
30	Masjid Nurul Ikhlas Suryakanta	Kahuripan	88	Masjid Al-Barokah	Lengkongsari
31	Masjid Ikhwatul Muminin	Kahuripan	89	Masjid Al-Hidayah	Lengkongsari
32	Masjid Ibnu Sina	Kahuripan	90	Masjid Al-Ikhlas	Lengkongsari
33	Masjid Nurul Hidayah	Kahuripan	91	Masjid Al-Hidayah	Lengkongsari
34	Masjid Darussalam Al-Aziz	Kahuripan	92	Masjid Al-Huda	Lengkongsari
35	Masjid Uswatun Hasanah	Kahuripan	93	Masjid As-Salam	Lengkongsari
36	Masjid As-Salam	Cikalang	94	Masjid Al-Ikhlas	Lengkongsari
37	Masjid Al-Wasilah	Empangsari	95	Masjid Al-Islah	Lengkongsari
38	Masjid Awwarul Barokah	Kahuripan	96	Masjid At-Taqwa	Lengkongsari
39	Masjid Al-Ikhlas	Kahuripan	97	Masjid Al-Kautshar	Tawang Sari
40	Masjid Nurul'ala	Kahuripan	98	Masjid Nurul Huda	Lengkongsari
41	Masjid Al-Muhajirin	Kahuripan	99	Masjid Al-Ihtihad	Lengkongsari
42	Masjid Al-Fatur Khoer	Kahuripan	100	Masjid Al-Huda	Lengkongsari
43	Masjid Al-Muhajirin	Kahuripan	101	Masjid Al-Amin	Lengkongsari
44	Masjid Al-Ikhlas	Kahuripan	102	Masjid Lp.Tasikmalaya	Empangsari
45	Masjid Al-Muhajirin	Kahuripan	103	Masjid Al-Ikhsan	Tawang Sari
46	Masjid Al-Ikhlas	Kahuripan	104	Masjid Al-Mu'min	Tawang Sari
47	Masjid At-Tajdid	Kahuripan	105	Masjid Az-Hariyah	Tawang Sari
48	Masjid Miftahul Huda	Kahuripan	106	Masjid An-Nuur	Tawang Sari
49	Masjid At-Taqwa	Kahuripan	107	Masjid Al-Ikhlas	Kahuripan
50	Masjid Al-Ikhlas	Kahuripan	108	Masjid Al-Ikhlas	Kahuripan
51	Masjid Al-Wusqo	Kahuripan	109	Masjid Agung Tasikmalaya	Kec.Tawang
52	Masjid Miftahul Khoer	Kahuripan	110	Gereja Kerosulan	Cikalang
53	Masjid At-Taqwa	Kahuripan	111	Gereja Bettel	Empangsari
54	Masjid Al-Muhatidin	Kahuripan	112	Gereja Imanuel	Empangsari
55	Masjid Al-Ikhlas	Kahuripan	113	Gereja Joykid	Empangsari
56	Masjid Al-Barokah	Lengkongsari	114	Gereja Taber Nakel	Empangsari
57	Masjid At-Taqwa	Cikalang	115	Wihara	Empangsari
58	Masjid Al-Ikhlas	Kahuripan			

Sumber : Hasil Pengolahan Penulis, 2021

Tabel 5. Data Persebaran Sarana/Fasilitas Kesehatan Kecamatan Tawang

Nama Sarana Kesehatan	Koordinat	
	X	Y
UPTD Puskesmas Tawang	194159.93	9189125.05
Puskesmas Kahuripan	193202.09	9186857.71
Puskesmas Tawang	193613.63	9189199.49
Rumah Sakit Doktor Soekardjo	193616.27	9188552.34
Rumah Sakit Bersalin Lunawati	194096.68	9189163.72
Rs Budi Selamat	194602.72	9188660.63
Jasa Kartini Hospital	193352.16	9189238.16
RS Tasik Medikal Center	192845.10	9187611.44

Widianingsih - Hospital	194379.39	9188908.44
Rumah Sakit Bersalin Pamela	193509.46	9188996.48
RS Galunggung TNI AD	9188570.18	9188570.18
Mitra Husada Medical Clinic	194003.41	9188337.79
Klinik UNSIL	193484.24	9186640.02

Sumber : Hasil Pengolahan Penulis, 2021

Tabel 6. Data Persebaran Fasilitas Perkantoran Kecamatan Tawang

Nama Kantor	Koordinat	
	X	Y
Kantor Kecamatan Tawang	193954.56	9186934.37
Kantor Kelurahan Tawang Sari	193191.55	9189647.41
Kantor Kelurahan Lengkongsari	194388.56	9189264.32
Kantor Kelurahan Empangsari	193804.04	9188856.26
Kantor Kelurahan Cikalang	194268.20	9187784.67
Kantor Kelurahan Kahuripan	193362.82	9187344.98

ringan jalan dapat dilihat pada Gambar 3.

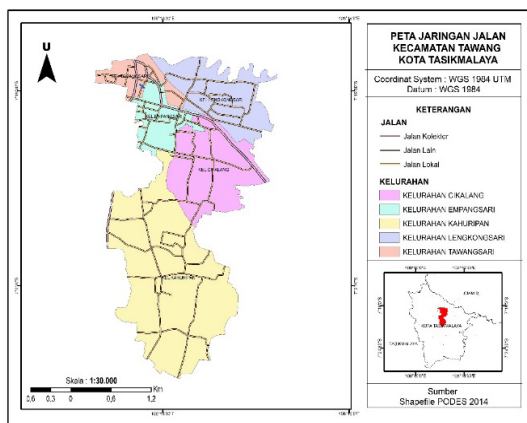

Gambar 3. Peta sebaran Jaringan Jalan Kecamatan Tawang

Hirarki Struktur Ruang Kecamatan Tawang

Hasil penelitian menampakan adanya perkembangan dalam pertumbuhan dan perkembangan pembangunan serta memiliki potensi menjadi pusat pelayanan. Salah satu yang mengalami pertumbuhan yaitu pusat perkotaan di kecamatan Tawang semakin melebar kearah kelurahan Lengkongsari, empangsari dan Kelurahan Cikalang. Kondisi ini bisa dimanfaatkan masyarakat untuk membangun UMKM di sekitar daerah yang berpotensi.

Kecamatan Tawang memiliki tiga tingkatan dalam pelayanan perkotaan yaitu pertama Pusat Pelayanan Perkotaan (PPK) wilayah ini terdapat di Kelurahan Lengkongsari dan Kelurahan Cikalang selain itu terdapat juga di Kelurahan Kahuripan, kedua Sub Pusat Pelayanan Perkotaan (SPPK) terletak di kelurahan Tawang Sari,

empang sari bagian utara dan lengkongsari bagian barat, ketiga atau terakhir Pusat Pelayanan Lainnya (PPL) ini terletak dikelurahan cikalang, Kahuripan, Tawang Sari, Sebagian kecil empang sari. Adapun sebaran tingkatan atau hirarki fasilitas pelayanan kecamatan Tawang dapat ditinjau pada Gambar 4.

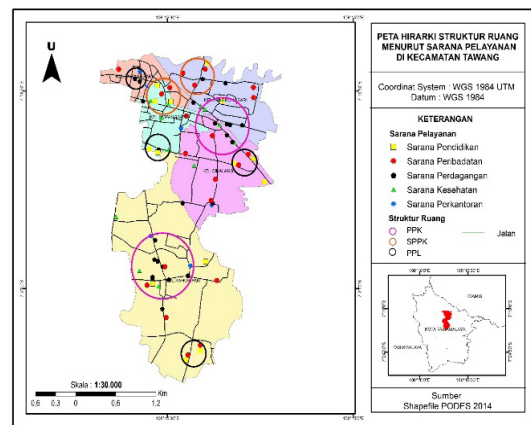

Gambar 4. Peta Persebaran Tingkatan Fasilitas Pelayanan Kecamatan Tawang

Bentuk dan Model Struktur Ruang Kecamatan Tawang

Dari teori terkait struktur ruang penulis menyimpulkan struktur ruang kecamatan Tawang mendekati pola atau bentuk pusat berganda dimana pusat pelayanan berada di dua tempat yaitu di daerah pusat pemerintahan (kantor kecamatan Tawang) dan di pusat perekonomian di bagian utara kecamatan karena dekat dengan pusat kota Tasikmalaya. Dimana di pusat perkotaan tersebut terdapat pusat perekonomian, sosial, politik, budaya dan memiliki tingkat aksesibilitas yang tinggi.

Model Struktur ruang kecamatan Tawang yaitu Multi nodal karena seperti sebelumnya kecamatan Tawang terdiri dari Pusat Pelayanan Perkotaan (PPK), Sub Pusat Pelayanan Perkotaan (SPPK) dan Pusat Pelayanan Lainnya (PPL). Untuk lebih jelasnya mengenai bentuk dan model struktur ruang Kecamatan Tawang dapat dilihat pada Gambar 5.

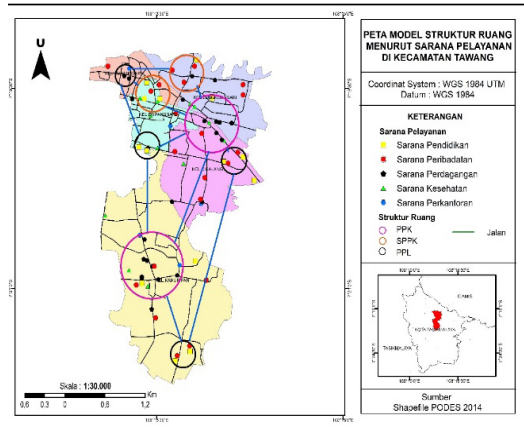

Gambar 5. Peta Bentuk dan Model Struktur Ruang Kecamatan Seengan

SIMPULAN

Hasil penelitian memperlihatkan aspek pembentuk struktur ruang berupa fasilitas pelayanan (sarana prasarana) dan jaringan jalan suatu wilayah. Dari setiap aspek pembentuk dalam penelitian ini penulis menyimpulkan struktur ruang kecamatan Tawang yaitu pola atau bentuk struktur ruang pusat berganda karena terdapat dua pusat yaitu pusat pemerintahan di sekitar kantor kecamatan Tawang yang berada di kelura-

han kahuripan serta satu lagi berpusat di daerah perekonomian yang berada dikelurahan Ciklang dan Lengkonsari sedangkan untuk model Struktur ruang kecamatan Tawang setelah dilakukan kajian dapat disimpulkan yaitu model Multi nodal

DAFTAR PUSTAKA

BPS. 2020. “Kecamatan Tawang Dalam Angka Tahun 2020.” *BPS*.

Budihardjo, Eko. 2005. *Tata Ruang Perkotaan*. Bandung. Penerbit Alumni Supriyanto,

Budi. 1996. *Tata Ruang Dalam Pembangunan Nasional*. Penerbit Yayasan Board of Science Development Strategies

Branch, C.Melville. 1995. *Perencanaan Kota Komprehensif*. Yogyakarta. UGM Press

Catanese, J. Anthony dan Snyder, C. James. 1996. *Perencanaan Kota edisi kedua*. Jakarta. Penerbit Erlangga

Jason J.Geovani P. Lahagina, R. dkk. 2015. “Kajian Struktur Ruang Kota Tomohon.” *Spasial* 1(1):45–53.

Nia K. Pontoh & Iwan Setiawan. 2008. *Pengantar Perencanaan Kota*. Bandung. Penerbit ITB

Pane, Efendi. 2011. *Analisis Struktur Ruang Dalam Pengembangan Infrastruktur Hijau di Kota Medan*. Medan. Tugas Akhir Pascasarjana Perencanaan Pembangunan Wilayah dan Pedesaan Universitas Sumatera Utara

PERDA Kota Tasikmalaya. 2012. *Kota Tasikmalaya Tahun 2011-2031*

Surachman, Shidik. 2012. *Analisis Struktur Ruang Kota Kecamatan (Studi Kasus : Kecamatan Jatitujuh Kabupaten Majalengka)*. Bandung. Tugas Akhir Teknik Planologi Universitas Komputer Indonesia

Undang-Undang Penataan Ruang No. 26 Tahun 2007